

La segunda ola de la pandemia se llevará por delante 500.000 empleos y 300.000 autónomos

- **Hay millón de autónomos en el alambre, que han facturado o vendido en 2020 una quinta parte que en 2019.**
- 300.000 autónomos han solicitado el cese de actividad en octubre, tanto la prestación ordinaria como la extraordinaria.
- El 33,2% de los autónomos sufre morosidad.
- 300.000 autónomos, el 9,9% prevén que tendrán que cerrar.
- El 43% de autónomos que cuentan con trabajadores ha solicitado ERTE o tiene previsto hacerlo.
- Uno de cada tres autónomos con trabajadores se plantea despedir.
- El 40% de los autónomos con trabajadores no tiene liquidez para afrontar despidos.
- El 70,2% consideran fundamental para la continuidad de sus negocios mantener los ERTES.
- Los autónomos siguen suspendiendo las medidas del Gobierno y baja ligeramente la valoración respecto al barómetro anterior.
- Reducción de la cotización y recuperar la prestación por cese extraordinaria son de las herramientas para salvar sus negocios más valoradas.
- Uno de cada dos autónomos, el 48,6% los que prevén que la economía tardará más de dos años en recuperarse.
- El 39,7% de los autónomos a favor de cotizar por ingresos reales. El 38,5%, en contra.
- Lorenzo Amor: “Se hace urgente establecer desde ya un plan de emergencia que prorrogue las ayudas existentes hasta el 31 de mayo de 2021, facilite la liquidez e impulse el consumo y la demanda con el fin de amortiguar la caída de la actividad y evitar el cierre de empresas y autónomos y por ende la destrucción de empleo”.

Madrid, 28 de octubre de 2020. En plena segunda ola de contagios de la Covid19, con la implantación del toque de queda nocturno a nivel nacional, con nuevos confinamientos y cierres perimetrales y un considerable aumento de las restricciones en prácticamente toda España, el pesimismo y la incertidumbre se reflejan en las respuestas de este séptimo Barómetro ATA que presentamos. Así, prácticamente el 10% de los autónomos prevé que tendrá que cerrar, lo que en términos absolutos estaríamos hablando de 300.000 autónomos y uno de cada tres autónomos se plantea dadas las circunstancias el reducir plantilla, lo que podría traducirse en 500.00 empleos menos.

Este es uno de los principales resultados que se extraen de una encuesta realizada por la Federación Nacional de Asociaciones de Trabajadores Autónomos- ATA a autónomos entre el 23 y 25 de octubre sobre la previsión que tienen respecto a sus negocios. Se han recibido 2.202 respuestas dándose por válidas 2.130, comprobando que se cumplen los extractos

representativos por comunidad autónoma y sector, así como el margen de error válido, ya que 2.130 cuestionarios validados para una población finita de 3.263.553 (número de afiliados al RETA en septiembre 2020, datos medios) y a nivel de confianza de 96%, el margen de error de 2,17%, teniendo en cuenta la heterogeneidad del colectivo (pq 0,50).

“El número de rebrotes y contagios no deja de crecer, y con ellos han llegado de nuevo las restricciones a la movilidad. Se avecina un desastre para autónomos, empresas y trabajadores si no se acompaña de un plan urgente de medidas económicas. Por ello el decálogo de medidas a tomar de forma urgente que presentamos el pasado lunes es un S.O.S de nuestro colectivo ante este nuevo panorama desalentador con desconfianza por parte de los consumidores y los empresarios. Se hace urgente establecer desde ya un plan de emergencia, y con vistas a un invierno muy duro, que prorrogue las ayudas existentes hasta el 31 de mayo de 2021, facilite la liquidez e impulse el consumo y la demanda con el fin de amortiguar la caída de la actividad y evitar el cierre de empresas y autónomos y por ende la destrucción de empleo”, ha remarcado el presidente de ATA.

SITUACIÓN DE SU NEGOCIO ACTUALMENTE

En primer lugar, y ante la incertidumbre ya comentada, hemos querido conocer la situación de los autónomos y sus actividades actualmente, en la que prácticamente todas las comunidades autónomas han puesto en marcha medidas restrictivas en actividades que afectan directamente a los autónomos, como hostelería y comercio.

Actualmente, un 6,5% de los autónomos encuestados, lo que extrapolado al total del colectivo estaríamos hablando de unos **210.000 autónomos tienen sus negocios y/o actividades cerradas en estos momentos**, de los que el 4% asegura llevar con su negocio cerrado desde el pasado mes de marzo. (tabla 1). Además, un 60,7% afirma que aunque ha abierto, está funcionando al 50%. Únicamente el 14,5% de los autónomos encuestados desde ATA asegura que está abierto y funcionando con total normalidad y un 3,7% reconoce estar funcionando incluso mejor que antes de la pandemia.

Los resultados muestran (tabla 2) un abrumador 84% de los autónomos aseguran que la **facturación de su negocio se ha visto reducida** respecto a la del año anterior. El 8,7% asegura que se ha mantenido y hay un 4,3% que considera que incluso ha aumentado.

TABLA 1: SITUACIÓN EN LA QUE SE ENCUENTRA EL NEGOCIO ACTUALMENTE

SITUACIÓN ACTUAL EN LA QUE SE ENCUENTRA SU NEGOCIO		
Abierto y funcionando al 100%, es una actividad esencial	309	14,5%
Abierto y funcionando mejor que antes de la pandemia	78	3,7%
Abierto, pero funcioinando al 50%	1.293	60,7%
Cerrado, no he abierto desde marzo, porque con las restricciones de mi actividad, no puedo abrir	85	4,0%
Cerrado, estoy en una zona de rebrote y con las restricciones he tenido que cerrar	54	2,5%
Abrí en el desconfinamiento pero he tenido que cerrar porque no funcionaba	93	4,4%
Cerrado estoy en zona turística	66	3,1%
Ns/nc.	152	7,1%
TOTAL	2.130	100%

Fuente: Federación Nacional de Asociaciones de Trabajadores Autónomos-ATA, octubre 2020

TABLA 2: NIVEL DE FACTURACIÓN DE LOS AUTÓNOMOS EN 2020

EVOLUCIÓN DE LA FACTURACIÓN RESPECTO AL AÑO ANTERIOR		
Se ha mantiene igual	186	8,7%
Ha aumentado.	92	4,3%
Ha disminuido.	1.789	84,0%
Ns/nc.	63	3,0%
TOTAL	2.130	100%

Fuente: Federación Nacional de Asociaciones de Trabajadores Autónomos-ATA, octubre 2020

Si nos detenemos en los que aseguran que ha aumentado su facturación (4,3% de los encuestados) (*gráfico 1*) podemos afirmar que este incremento ha sido para la mayoría (78%) un incremento entre un 10 y un 30% de su facturación con respecto a la del año anterior. El 14,6% de ese 4,3% de autónomos que asegura que su negocio va mejor ahora que el año pasado ha incrementado la facturación en más de un 60%.

GRÁFICO 1: PORCENTAJE DEL AUMENTO DE LA FACTURACIÓN, DE AQUELLOS QUE DICEN QUE SU NEGOCIO HA AUMENTADO LA FACTURACIÓN

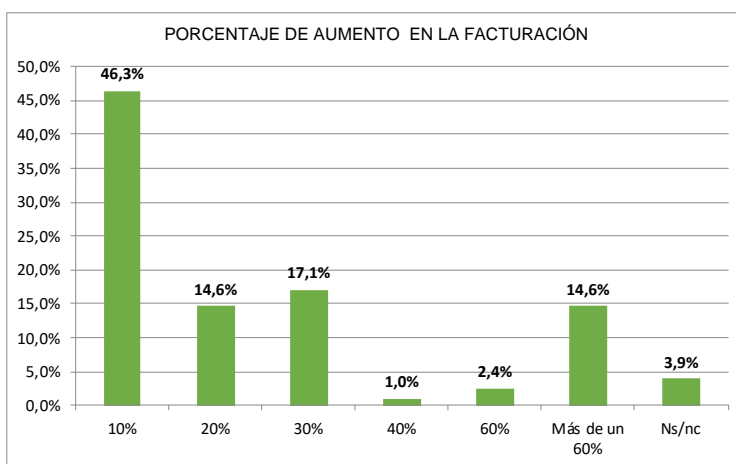

Fuente: Federación Nacional de Asociaciones de Trabajadores Autónomos-ATA, octubre 2020

Mucho más complicada está siendo la situación para ese 84% que asegura que su facturación se ha visto reducida en lo que llevamos de año (gráfico 2). Especialmente para un 6,5% de los autónomos que no está ingresando nada.

El 58,9% de los autónomos han visto reducida su facturación comparado con el año pasado en un 60% o más, lo que en términos absolutos y extrapolando al total del colectivo, **1.900.000 autónomos afirman que su actividad ha caído más de un 60%.**

GRÁFICO 2: PORCENTAJE DE LA DISMINUCIÓN DE LA FACTURACIÓN, DE AQUELLOS QUE DICEN QUE SU NEGOCIO HA DISMINUIDO LA FACTURACIÓN

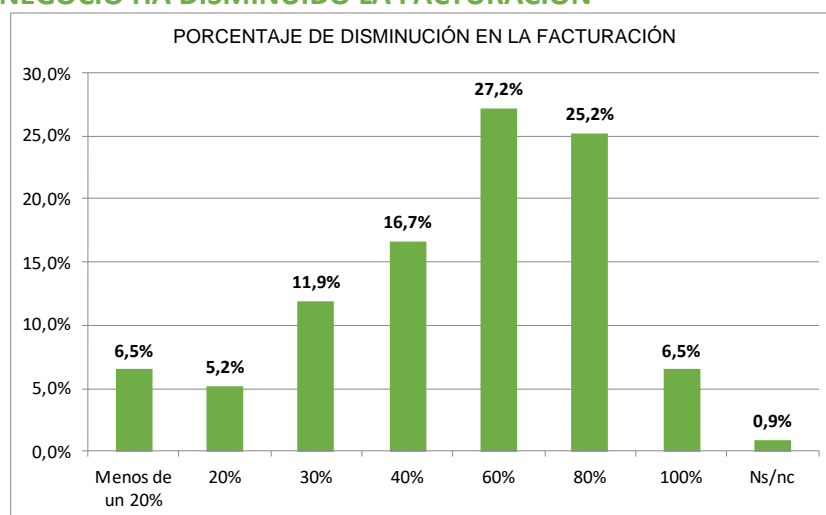

Fuente: Federación Nacional de Asociaciones de Trabajadores Autónomos-ATA, octubre 2020

La **morosidad** continúa siendo un importante problema para muchos autónomos. En este barómetro uno de cada tres autónomos nos asegura que la sufren (el 33,2%) (tabla 3), de los que 17,3% hablan de morosidad por parte de empresas privadas exclusivamente.

Un 60,3% de los autónomos encuestados desde ATA aseguran no verse en este momento afectado por la morosidad.

TABLA 3: AUTÓNOMOS AFECTADO POR LA MOROSIDAD PÚBLICA O PRIVADA

PORCENTAJE DE AUTÓNOMOS AFECTADOS POR LA MOROSIDAD TANTO PÚBLICA COMO PRIVADA		
Si, por parte de entidades públicas.	120	5,6%
Si, por parte de entidades privadas.	369	17,3%
Si, por parte de entidades públicas y privadas.	219	10,3%
No	1.285	60,3%
Ns/nc.	137	6,5%
TOTAL	2.130	100%

Fuente: Federación Nacional de Asociaciones de Trabajadores Autónomos-ATA, octubre 2020

MEDIDAS APLICADAS POR LOS AUTÓNOMOS PARA FRENAR LA BAJADA DE ACTIVIDAD

La segunda parte de nuestra encuesta analiza las **medidas aplicadas** para intentar paliar esa bajada de facturación que han tenido la mayoría de los autónomos. Como se muestra en la siguiente tabla (tabla 4), ocho de cada diez autónomos encuestados, el 80,7% afirma no haber solicitado el cese de actividad extraordinario que entró en vigor el pasado 1 de octubre.

Frente a estos datos, el 10,7% de los autónomos encuestados, algo más de 300.000 autónomos han solicitado el cese de actividad extraordinario en octubre.

TABLA 4: AUTÓNOMOS QUE HAN SOLICITADO EL CESE DE ACTIVIDAD EXTRAORDINARIO DEL 1 DE OCTUBRE.

AUTÓNOMOS QUE HAN SOLICITADO EL CESE DE ACTIVIDAD EXTRAORDINARIO DE 1 DE OCTUBRE SEGÚN LA RESPUESTA OBTENIDA		
Si	229	10,7%
No	1719	80,7%
Ns/nc	183	8,6%
TOTAL	2.130	100%

Fuente: Federación Nacional de Asociaciones de Trabajadores Autónomos-ATA, octubre 2020

La necesidad de poner en marcha estas prestaciones para autónomos se hace evidente al ver las respuestas del colectivo. Así, siete de cada diez autónomos, el 72,2% considera imprescindible la puesta en marcha del cese de actividad, tanto ordinario como extraordinario, para poder seguir adelante con su negocio.

El 18,8% no considera necesario el poder acceder a ninguna prestación para la continuidad de su negocio (tabla 5).

TABLA 5: AUTÓNOMOS SEGÚN SI CONSIDERAN FUNDAMENTAL EL COBRO DE CUALQUIERA DE LAS MEDIDAS DE CESE DE ACTIVIDAD TANTO EXTRAORDINARIO COMO ORDINARIO PARA LA CONTINUIDAD DE SU NEGOCIO

AUTONOMOS SEGÚN SI CONSIDERA FUNDAMENTAL EL COBRO DE ALGUNA MEDIDA DE CESE DE ACTIVIDAD		
Si	1538	72,2%
No	400	18,8%
Ns/nc	191	9,0%
TOTAL	2.130	100%

Fuente: Federación Nacional de Asociaciones de Trabajadores Autónomos-ATA, octubre 2020

Otra de las posibles soluciones, en este caso para **obtener liquidez** en los autónomos es la solicitud de financiación (ver tabla 6 a continuación), generalmente créditos y específicamente ICOs. Consultados los autónomos en este aspecto, el 43,3% de los autónomos encuestados afirma haber solicitado en los últimos meses algún tipo de financiación, de los que al 18,7% éste le ha sido concedido sin problemas, al 9% se la han concedido pero por un importe inferior al inicialmente solicitado y un 3,4% está pendiente de respuesta. Y el 12,2% señala que ha solicitado financiación, pero ésta le ha sido denegada.

Frente a estos datos, el 42,4% de los autónomos señala que no ha considerado necesario solicitar financiación y un 13,4% que, aunque hasta el momento no la ha solicitado, tiene previsión de hacerlo a corto/medio plazo.

TABLA 6: PORCENTAJE DE AUTÓNOMOS SEGÚN SI HAN SOLICITADO ALGÚN TIPO DE FINANCIACIÓN

AUTÓNOMOS SEGÚN SI HAN SOLICITADO ALGÚN TIPO DE FINANCIACIÓN		
Si y me lo han concedido sin problemas	398	18,7%
Si, pero me han concedido menos de lo que necesito	192	9,0%
Si, lo he solicitado, pero todavía no me han contestado.	72	3,4%
Sí, lo he solicitado, pero me lo han denegado.	260	12,2%
No, no he necesitado solicitar financiación.	902	42,4%
No, no lo he solicitado, pero lo haré en breve.	284	13,4%
Ns/nc.	22	1,0%
TOTAL	2.130	100%

Fuente: Federación Nacional de Asociaciones de Trabajadores Autónomos-ATA, octubre 2020

Una parte importante de los gastos fijos que tienen los autónomos son los **salarios y cotizaciones de sus empleados**. El 42,9% de los autónomos que tienen trabajadores afirma que ha solicitado un ERTE o tiene previsto hacerlo para poder seguir con su actividad (ver tabla 7), de los que el 16,5% asegura que ha realizado el ERTE el 100% de su plantilla.

El 42,2% de los autónomos encuestados por ATA afirma que a pesar de toda esta situación mantiene al 100% de la plantilla y el 13,9% señala que se ha visto obligado a despedir.

TABLA 7: AUTÓNOMOS CON TRABAJADORES SEGÚN SI LAS MEDIDAS QUE HAN TOMADO RESPECTO A SU PLANTILLA.

AUTÓNOMOS CON TRABAJADORES SEGÚN LAS MEDIDAS QUE HAN TOMADO RESPECTO A SU PLANTILLA		
Estoy ahora tramitando un ERTE	38	4,9%
No, tengo pensado hacerlo pero a	65	8,4%
He realizado un ERTE al 100% de la plantilla	127	16,5%
He tenido que hacer un ERTE al 50% de la plantilla	38	5,0%
He reducido la jornada laboral de los empleados, acogéndome a un ERTE	62	8,1%
He tenido que despedir.	107	13,9%
Mantengo el 100% de la plantilla.	325	42,2%
Ns/nc.	8	1,1%
TOTAL	770	100%

Fuente: Federación Nacional de Asociaciones de Trabajadores Autónomos-ATA, octubre 2020

De los autónomos que han afirmado haber tenido que solicitar un ERTE, uno de cada cuatro, el 28,3%, señala que aún no ha incorporado a toda su plantilla (ver tabla 8).

Por el contrario, y no sin un gran esfuerzo en muchos de los casos, seis de cada diez autónomos, el 61,4%, sí han incorporado al negocio a trabajadores, de los que el 35,9% señala que ha incorporado al 100% de los que tenía en ERTE y el 25,5% apunta que ha incorporado a parte de los trabajadores, pero no a todos.

TABLA 8: AUTÓNOMOS CON TRABAJADORES SEGÚN SI HAN INCORPORADO O NO A SU PLANTILLA.

DE AQUELLOS CON TRABAJADORES EN ERTE SEGÚN SI SE HAN INCORPORADO O NO A SU PLANTILLA		
Sí a toda la plantilla.	81	35,9%
Sí a alguno, pero no a todos.	58	25,5%
No, pero lo haré en los próximos días	2	1,1%
No y no sé si podré económicamente	42	18,5%
No.	20	8,7%
Ns/nc.	24	10,3%
TOTAL	227	100%

Fuente: Federación Nacional de Asociaciones de Trabajadores Autónomos-ATA, octubre 2020

Respecto al mantenimiento de la plantilla tras los seis meses de incorporación el primer trabajador (tabla 9), **únicamente el 22,8% de los autónomos** que han contestado este séptimo Barómetro de ATA especial por la pandemia de la Covid19 **aseguran que podrán mantener a todos sus empleados**, porcentaje inferior al barómetro presentado en septiembre, donde era el 27,7% el porcentaje de autónomos que sí preveía mantener el 100% de la plantilla.

El 29,9% de los autónomos asegura que mantendrá algunos empleos pero que se va a ver obligado a no contar con todos los trabajadores que tenía antes de esta pandemia y el 28,8% afirma no poder mantener a la plantilla.

TABLA 9: MANTENIMIENTO DE LOS EMPLEADOS DURANTE 6 MESES DESDE LA PRIMERA ALTA. ¿PODRÁ MANTENER A LA PLANTILLA?

AUTÓNOMOS SEGÚN SI PODRÁN O NO MANTENER A SU PLANTILLA PASADO LOS SIGUIENTES 6 MESES		
Sí a toda la plantilla.	52	22,8%
Sí a alguno, pero no a todos.	68	29,9%
No.	65	28,8%
Ns/nc.	42	18,5%
TOTAL	227	100%

Fuente: Federación Nacional de Asociaciones de Trabajadores Autónomos-ATA, octubre 2020

Otro de los problemas a los que se enfrentan ese 58,7% que afirmaba en la anterior pregunta que no iba a poder mantener toda la plantilla, es a hacer frente a los gastos que conlleva el despido de dichos trabajadores.

Así, prácticamente el 60% de los autónomos – concretamente el 57,2% - afirma que si tuviera que hacer frente al despido de alguno de sus trabajadores no tendría la liquidez suficiente para poder finiquitar dichas contrataciones (ver tabla 10). El 39,8% de los autónomos encuestados afirma que sí dispone de esa liquidez para poder hacer frente al despido de algún trabajador.

TABLA 10: AUTÓNOMOS EMPLEADORES SEGÚN LA LIQUIDEZ A LA HORA DE FINIQUITAR A SUS TRABAJADORES EN CASO DE TENER QUE DESPEDIR.

SI TUVIERA QUE HACER FRENTE AL DESPIDO DE ALGUNO DE SUS TRABAJADORES ¿TENDRÍA LIQUIDEZ SUFICIENTE?		
No.	440	57,2%
Sí	291	37,8%
Ns/nc.	39	5,0%
TOTAL	770	100%

Fuente: Federación Nacional de Asociaciones de Trabajadores Autónomos-ATA, octubre 2020

Finalmente, siete de cada diez autónomos encuestados, el 70,2%, consideran fundamental para la continuidad de sus negocios en este momento mantener los ERTES.

TABLA 11: SEGÚN LA IMPORTANCIA DEL MANTENIMIENTO DE LOS ERTE'S PARA LA CONTINUIDAD DEL NEGOCIO.

SEGÚN SI ES FUNDAMENTAL PARA SU NEGOCIO SEGUIR MANTENIENDO LOS ERTE'S		
Si	540	70,2%
No.	120	15,6%
Ns/nc.	110	14,2%
TOTAL	770	100%

Fuente: Federación Nacional de Asociaciones de Trabajadores Autónomos-ATA, octubre 2020

VALORACIÓN DE LAS MEDIDAS PARA FRENAR LA CRISIS COVID-19

Una vez más hemos querido conocer cómo valoran los autónomos las medidas puestas en marcha por las Administraciones públicas (ya hemos analizado las acciones que los propios autónomos han iniciado). En general y de media, **los autónomos suspenden las medidas tomadas por el Gobierno** (ver tabla 12). La nota media es de un 3,08. El 72,87% de los autónomos le han asignado 4 o menos, el 11,2% un 5. Únicamente el 15,93% de los autónomos encuestados aprueban las medidas.

TABLA 12: VALORACIÓN Y NOTA MEDIDA DE LAS MEDIDAS ECONÓMICAS APROBADAS POR EL GOBIERNO CENTRAL

	1	2	3	4	5	6	7	8	9	10
NOTA (1-10) DE LAS MEDIDAS PUESTA EN MARCHA POR EL GOBIERNO	40,40%	9,60%	12,20%	10,67%	11,20%	6,40%	4,80%	2,90%	0,84%	0,99%
NOTA MEDIA	3,08									

Fuente: Federación Nacional de Asociaciones de Trabajadores Autónomos-ATA, octubre 2020

En el siguiente gráfico (*gráfico 4*) se puede observar la evolución de esta nota media que los autónomos han dado a las medidas puestas en marcha por el Gobierno. Y aunque en el cuarto Barómetro la nota subió más de un punto desde la primera impresión, ha vuelto a caer la nota media, del 3,7 de agosto al 3,2 en septiembre y al 3,1 en octubre.

GRÁFICO 4: EVOLUCIÓN DE LA VALORACIÓN DE LAS MEDIDAS DEL GOBIERNO POR LOS AUTÓNOMOS

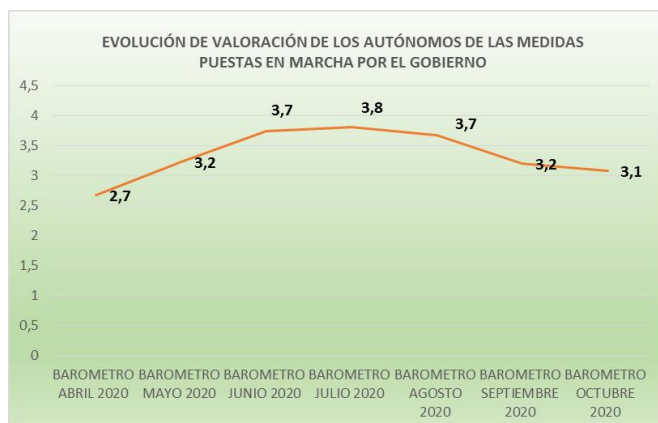

Fuente: Federación Nacional de Asociaciones de Trabajadores Autónomos-ATA, octubre 2020

En cuanto a las **herramientas que se han planteado** para hacer realidad la **recuperación** de las actividades de los autónomos en España, los autónomos siguen priorizando la reducción de trabas administrativas como la principal herramienta a implantar (4,8 sobre 5).

Los autónomos consideran muy necesario (una valoración del 4,4 sobre 5) que existan ayudas para el fomento del reemprendimiento y con un 4,3 han colocado en tercera posición la necesidad de dar a conocer con campañas de publicidad específicas el fomento del consumo en comercios de proximidad. Aunque también la valoran como muy necesaria, la herramienta que menos urgente consideran los autónomos (un 3,3 sobre 5) es la necesidad de invertir en planes de internacionalización (ver gráfico 5).

GRÁFICO 5: VALORACIÓN DE HERRAMIENTAS A PONER EN MARCHA PARA LA RECUPERACIÓN DE LOS AUTÓNOMOS

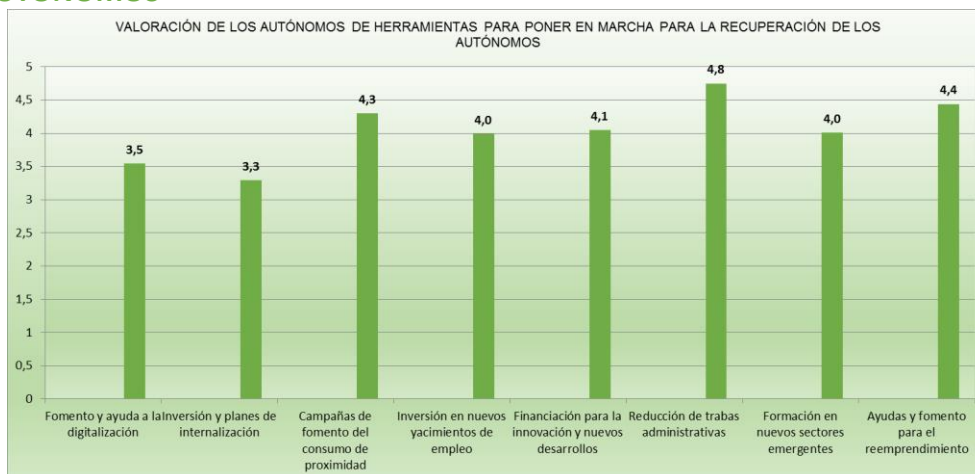

Fuente: Federación Nacional de Asociaciones de Trabajadores Autónomos-ATA, octubre 2020

Con el objetivo de buscar soluciones y atajar problemas hemos consultado a los autónomos sobre las medidas o herramientas que creen que son necesarias para no cerrar su negocio.

Destaca como la más valoradas la reducción de la cotización a la seguridad social ligada a la caída de la actividad en un mínimo del 50% con un 4,8 sobre 5, seguida por el restablecimiento del cese de actividad extraordinario para paliar las consecuencias económicas de las medidas sanitarias adoptadas en las zonas donde se declaren nuevos brotes y poder obtener reducciones fiscales, ambas medidas valoradas con un 4,4 sobre 5

La prórroga de los ERTE hasta abril de 2021 tiene una valoración de 3,9 sobre 5. Y la ampliación y mejora de las líneas ICO un 4,1 (ver gráfico 6 a continuación).

GRÁFICO 6: VALORACIÓN DE LAS MEDIDAS A PONER EN MARCHA PARA PODER MANTENER SU NEGOCIO Y NO TENER QUE CERRAR

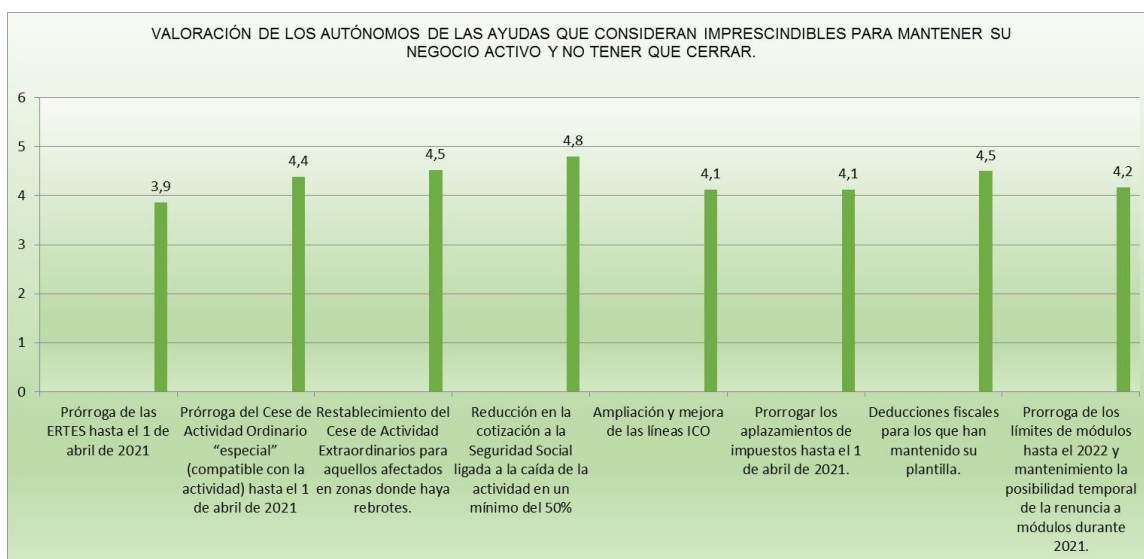

Fuente: Federación Nacional de Asociaciones de Trabajadores Autónomos-ATA, octubre 2020

PREVISIÓN DEL MANTENIMIENTO DE LOS NEGOCIOS DE LOS AUTÓNOMOS

El último apartado de este Barómetro de ATA en octubre de 2020 analiza la opinión de los autónomos sobre si su negocio podrá mantenerse en los próximos meses.

En primer lugar, destaca que el 85,6% de los autónomos encuestados consideran que la facturación de su negocio va a disminuir en 2020, un 8,9% cree que se va a mantener y sólo el 2,7% se muestra optimista y señala que a final de año habrá facturado más en este complicado 2020 que en 2019 (ver tabla 13).

Son porcentajes muy parecidos a los que contestaron en el barómetro de septiembre. Sin embargo, en abril, con el primer barómetro, eran el 73,1% los que pensaban que su facturación descendería, lo que supone un incremento de 12 puntos porcentuales.

TABLA 13: PREVISIÓN DE LA FACTURACIÓN DE LOS AUTÓNOMOS PARA ESTE AÑO

PREVISIÓN DE LA FACTURACIÓN PARA ESTE AÑO		
Se mantendrá igual.	189	8,9%
Disminuirá.	1.824	85,6%
Aumentará.	57	2,7%
Ns/nc	60	2,8%
TOTAL	2.130	100%

Fuente: Federación Nacional de Asociaciones de Trabajadores Autónomos-ATA, octubre 2020

Si nos centramos en ese 85,6% de los autónomos que creen que su facturación se reducirá y le preguntamos por cuánto se va a ver reducida esa actividad, podemos decir que el 71,9% es decir siete de cada diez autónomos y en términos absolutos y extrapolado al total del colectivo, 2,3 millones de autónomos van a ver disminuida su actividad por encima del 40% (gráfico 7).

GRÁFICO 7: PREVISIÓN DEL PORCENTAJE QUE PREVÉN LOS AUTÓNOMOS QUE DISMINUIRÁ SU NEGOCIO ESTE AÑO

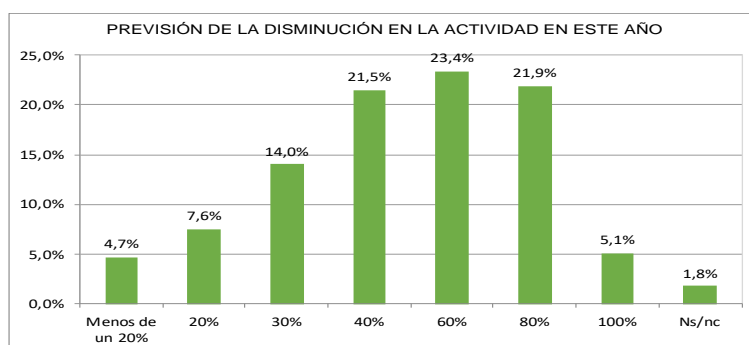

Fuente: Federación Nacional de Asociaciones de Trabajadores Autónomos-ATA, octubre 2020

Otra de las cuestiones que hemos preguntado a los autónomos en este Barómetro es qué tiempo considera que necesitará la economía para recuperarse (tabla 14). El pesimismo se ha instalado en sus respuestas y si en agosto era el 35,6% el porcentaje de autónomos que pensaban que se recuperaría en 24 meses, ahora es **uno de cada dos autónomos, el 48,6% los que prevén que la economía tardará más de dos años en recuperarse**. Sólo el 2,9% creen que en seis meses debería remontar nuestra economía.

TABLA 14: PREVISIÓN DEL TIEMPO QUE TARDARÁ LA ECONOMÍA EN RECUPERARSE.

TIEMPO QUE PREVE QUE SE NECESITA LA ECONOMIA PARA RECUPERARSE		
Menos de 6 meses	61	2,9%
De 6 a 12 meses	348	16,3%
De 13 a 24 meses.	437	20,5%
Más de 24 meses	1035	48,6%
Ns/nc.	200	11,7%
TOTAL	2.130	100%

Fuente: Federación Nacional de Asociaciones de Trabajadores Autónomos-ATA, octubre 2020

Continuando con las previsiones, los autónomos nos contestan que su previsión de poder mantener la **plantilla** es positiva para el 45,8% (tabla 15) de los autónomos que creen que mantendrán el empleo de todas las personas que trabajan junto a él.

Sin embargo, **uno de cada tres autónomos, un 33,3%** (29,7% en el barómetro de agosto y 32,4% en el de septiembre) **creen que tendrán que disminuir su plantilla**, de lo que extrapolado al total del colectivo supone que 500.000 autónomos piensan disminuir su plantilla en los próximos meses.

Sólo el 1,3% señala que va a tener que contratar. Hay que destacar que un amplio 19,7% no sabe qué va a suceder con sus trabajadores dada la incertidumbre actual.

TABLA 15: PREVISIÓN DEL MANTENIMIENTO DE LA PLANTILLA PARA ESTE AÑO.

PREVISIÓN DEL MANTENIMIENTO DE LA PLANTILLA EN ESTE AÑO		
Se mantendrá igual.	975	45,8%
Disminuirá.	707	33,2%
Aumentará.	28	1,3%
Ns/nc.	420	19,7%
TOTAL	2.130	100%

Fuente: Federación Nacional de Asociaciones de Trabajadores Autónomos-ATA, octubre 2020

Y en cuanto al negocio en sí, los autónomos creen que seguirán con la actividad (un 88,9%) aunque más la más mitad de ese 88,9% (el 57,4%) no sabe si podrá seguir con ella a medio plazo. **Uno de cada diez autónomos cree que va a tener que cerrar (9,9%). Estamos hablando de unos 300.000 autónomos.**

TABLA 16: PREVISIÓN DEL MANTENIMIENTO DEL NEGOCIO PARA ESTE AÑO.

PERSPECTIVAS DE CONTINUIDAD DE SU NEGOCIO		
Seguiré con la actividad y no me plante	671	31,5%
Seguiré con la actividad, pero no se si	1223	57,4%
Tendré que cerrar.	211	9,9%
Ns/nc.	26	1,2%
TOTAL	2.130	100%

Fuente: Federación Nacional de Asociaciones de Trabajadores Autónomos-ATA, octubre 2020

Para finalizar, dos de cada tres autónomos, exactamente un 67,5% (ver tabla 17 de este documento) han respondido que no podrían soportar un segundo confinamiento total, ante la experiencia vivida. Significaría el cierre definitivo de su negocio (11,4%), que es posible que significara el cierre definitivo (39%) o que al menos tendría que reducir el tamaño de su empresa para poder continuar (17,1%).

El 20% de los autónomos encuestados señala que en caso de un segundo confinamiento podrían seguir con su actividad: el 10% señala que podría seguir sin problemas y el mismo porcentaje, 10%, señala que no le afectaría porque su actividad se considera esencial.

TABLA 17: PREVISIÓN DE LOS AUTÓNOMOS SI HUBIERA UN SEGUNDO CONFINAMIENTO

SITUACIÓN DE LOS AUTÓNOMOS SI HUBIERA UN SEGUNDO CONFINAMIENTO		
Significaría el cierre definitivo de mi negoci	242	11,4%
Es posible que finalmente cerrase mi negc	830	39,0%
Tendría que reducir el tamaño de mi empre	365	17,1%
Podría continuar sin problemas.	212	10,0%
No afectaría, ya que mi actividad se consi	214	10,0%
Ns/nc.	267	12,5%
TOTAL	2.130	100%

Fuente: Federación Nacional de Asociaciones de Trabajadores Autónomos-ATA, octubre 2020

MODIFICACIÓN DE LA COTIZACIÓN DE LOS AUTÓNOMOS

Dada la actualidad, hemos querido en este Barómetro de octubre incorporar tres nuevas preguntas sobre uno de los temas que se están debatiendo: el cambio de la cotización de los autónomos. Es decir, el pasar a cotizar en función de los ingresos y que sea voluntaria la cotización, como es ahora.

Así, las respuestas entre el colectivo están completamente divididas: un 39,7% se muestra a favor de cotizar por ingresos reales, un 38,5% en contra y un amplio 21,8% no sabe o no contesta.

TABLA 18: POSICINAMIENTO RESPECTOS A LA PROPUESTA DE COTIZACIÓN A LA SEGURIDAD SOCIAL POR INGRESOS

PLANTEAMIENTO DE COTIZAR POR INGRESOS REALES		
A favor	846	39,7%
En contra	820	38,5%
Ns/nc	464	21,8%
TOTAL	2.130	100%

Fuente: Federación Nacional de Asociaciones de Trabajadores Autónomos-ATA, octubre 2020

El 70,1% de los autónomos encuestados afirma no ser un autónomo societario, sino un autónomo persona física. El 26,3% de los autónomos encuestados si están dados de alta con algún tipo de forma societaria (Tabla 19).

Hemos querido preguntar a este 26,3% de autónomos societarios si la cuota de autónomos fuera un gasto deducible para la empresa, si estarían dispuestos a subir su base de cotización, cuestión a la que un abrumador 60,9% responde de forma positiva (tabla 20). Frente a este porcentaje, el 24% de los autónomos encuestados señala que no subiría su base de cotización a pesar de poder deducírsela.

TABLA 19: MUESTRA SEGÚN SI LOS AUTÓNOMOS SON O NO SOCIETARIOS

SEGÚN SI ES O NO AUTÓNOMO SOCIETARIO		
Sí soy autónomo societario	561	26,3%
No soy autónomo societario	1492	70,1%
Ns/nc	76	3,6%
TOTAL	2.130	100%

Fuente: Federación Nacional de Asociaciones de Trabajadores Autónomos-ATA, octubre 2020

TABLA 20: DISPOSICIÓN A SUBIR LA BASE DE COTIZACIÓN DE LOS AUTÓNOMOS SOCIETARIOS, SI FUERA UN GASTO DEDUCIBLE

DISPONIBILIDAD DE AUMENTAR BASE DE COTIZACIÓN DE AUTÓNOMO SOCIETARIOS SI FUERA UN GASTO DEDUCIBLE		
SI	342	60,9%
NO	134	24,0%
Ns/Nc	85	15,1%
TOTAL	561	100%

Fuente: Federación Nacional de Asociaciones de Trabajadores Autónomos-ATA, octubre 2020

PERFIL DE LA ENCUESTA

La Federación Nacional de Asociaciones de Trabajadores Autónomos-ATA ha realizado un cuestionario a una muestra representativa del colectivo de trabajadores autónomos entre los días 23 y 25 de octubre sobre la previsión que tienen respecto a sus negocios.

Se han recibido 2.202 respuestas dándose por válidas 2.130, comprobando que se cumplen los extractos representativos por comunidad autónoma y sector, así como el margen de error válido, ya que 2.130 cuestionarios validados para una población finita de 3.263.553 (número de afiliados al RETA en septiembre 2020, datos medios) y a nivel de confianza de 96%, el margen de error de 2,17%, teniendo en cuenta la heterogeneidad del colectivo (pq 0,50).

El objetivo principal del cuestionario es conocer la situación real del colectivo, así como ver su situación en esta segunda ola de la pandemia, haciendo hincapié en el funcionamiento de su actividad actualmente o para la semana entrante, se denota por los resultados la diferenciación entre comunidades autónomas o sectores.

En su mayoría el perfil de la muestra concuerda con el perfil del autónomo en España, así un 65% son varones de entre 40 y 54 años del sector servicios. Por porcentaje los autónomos encuestados se encuentran su mayoría en Madrid y Andalucía, comunidades que concentran mayor número de autónomos.

Respecto al tipología de empresa, más de la mitad de los autónomos que han participado en la encuesta no tienen trabajadores (62,2%), de igual manera por longevidad de los negocios los autónomos más representados son aquellos que llevan más de diez años con el negocio.

TABLA A: PERFIL DE LA MUESTRA POR SEXO.

PORCENTAJE DE ENCUESTADOS POR SEXO		
Hombre	1.307	61,4%
Mujer	823	38,6%
TOTAL	2.130	100%

Fuente: Federación Nacional de Asociaciones de Trabajadores Autónomos-ATA, octubre 2020

TABLA B: PERFIL DE LA MUESTRA POR EDAD

PORCENTAJE DE ENCUESTADOS POR EDAD		
Menos de 25 años	13	0,6%
25 a 39 años	327	15,3%
40 a 54 años	1.073	50,4%
55 o más años	717	33,7%
TOTAL	2.130	100%

Fuente: Federación Nacional de Asociaciones de Trabajadores Autónomos-ATA, octubre 2020

GRÁFICO A: PERFIL DE LA MUESTRA POR COMUNIDAD AUTÓNOMA

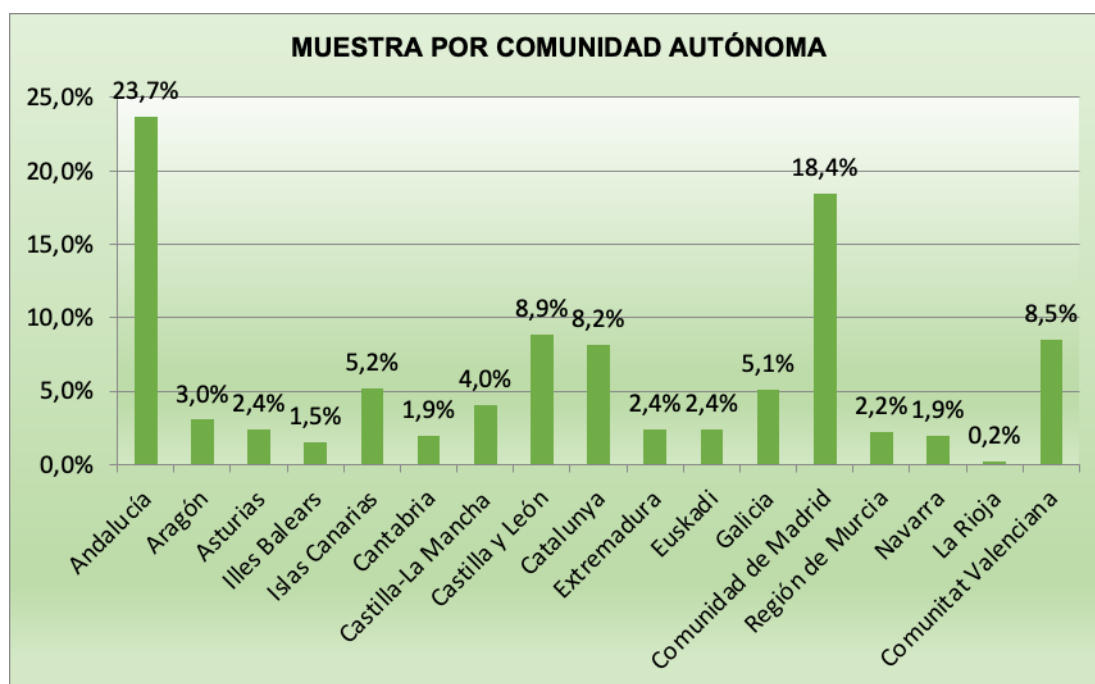

Fuente: Federación Nacional de Asociaciones de Trabajadores Autónomos-ATA, octubre 2020

TABLA D: PERFIL DE LA MUESTRA SEGÚN LA ANTIGÜEDAD DE LA EMPRESA

PORCENTAJE DE ENCUESTADOS POR ANTIGÜEDAD		
Menos de 1 año.	68	3,2%
De 1 hasta 3 años.	237	11,1%
De 3 hasta 5 años.	190	8,9%
De 5 hasta 10 años.	399	18,7%
De 10 hasta 20 años.	477	22,4%
De 20 hasta 50 años.	718	33,7%
De 50 y más años.	41	1,9%
TOTAL	2.130	100%

Fuente: Federación Nacional de Asociaciones de Trabajadores Autónomos-ATA, octubre 2020

TABLA E: PERFIL DE LA MUESTRA SEGÚN SECTOR DE ACTIVIDAD

PORCENTAJE DE ENCUESTADOS POR SECTORES		
Agricultura	21	1,0%
Industria	96	4,5%
Comercio	504	23,6%
Hostelería	291	13,7%
Transporte	93	4,4%
Construcción	130	6,1%
Información y comunicación	35	1,7%
Actividades financieras y seguros	35	1,7%
Actividades inmobiliarias	35	1,7%
Actividades profesionales y científicas	119	5,6%
Actividades administrativas	44	2,1%
Educación	140	6,6%
Actividades sanitarias	130	6,1%
Actividades artísticas	72	3,4%
Otros servicios	385	18,0%
TOTAL	2.130	100%

Fuente: Federación Nacional de Asociaciones de Trabajadores Autónomos-ATA, octubre 2020

TABLA F: PERFIL DE LA MUESTRA SEGÚN TAMAÑO DE LA EMPRESA

AUTÓNOMOS SEGÚN SI TIENE O NO TRABAJADORES A SU CARGO		
Si	770	37,8%
No	1.265	62,2%
TOTAL	2.130	100%

Fuente: Federación Nacional de Asociaciones de Trabajadores Autónomos-ATA, octubre 2020